## Ὁ Λευκός Οἶκος γιά τίς δηλώσεις Ρότζερς

# ΕΥΧΗ, ΟΧΙ ΠΡΟΒΛΕΨΗ ΤΑ ΠΕΡΙ ΕΙΡΗΝΕΥΣΕΩΣ ΣΤΟ ΒΙΕΤΝΑΜ

## Καταιγιστικά πυρά κατά τῶν Νοτίων

ΣΑ·Ι·ΓΚΟΝ, 22. Ρώϋτερ, Γαλλικό Πρακτορεῖο, Ἡνωμένος Τύπος.—

Μέ καταιγιστικά πυρά τό βορειοβιετναμικό πυροβολικό ἔπληξε χθές ἐπίλεκτες μεραρχίες τῶν Νοτιοβιετναμέζων πού μετέχουν στήν πολιορκία τοῦ Κουάνγκ Τρί, ἐνώ παράλληλα οἱ δυνάμεις τῶν Βορείων προωθοῦνται πρός τίς παράκτιες πεδιάδες.

Μεγάλα, σοβιετικῆς κατασκευῆς, πυροβόλα καί τάνκς ἐπισημάνθηκαν ἀπό τήν ἀμερικανική ἀεροπορία σέ ἀπόσταση βολῆς ἀπό τό Ντανάγκ. Προφανῶς, οἱ Βορειοβιετναμέζοι εἶναι ἀποφασισμένοι νά ἐγκαταστήσουν μόνιμα ὁρμητήρια κοντά στά δύο μεγάλα κέντρα τοῦ Νοτίου Βιετνάμ.

Οἱ σκληρές μάχες στό Κουάνγκ Τρί συνεχίσθηκαν καί χθές. Ὅπως εἶναι γνωστό ἐπίλεκτα κυβερνητικά στρατεύματα, ὑποστηριζόμενα ἀπό τήν ἀμερικανική πολεμική ἀεροπορία, ἐρρίφθησαν πρό διμήνου στίς μάχες γιά τήν ἀνακατάληψη τῆς πόλεως. Ἔχουν, ὅμως, ὑποστῆ τέτοιες ἀπώλειες, ὥστε οἱ Ἀμερικανοί σύμβουλοι πιέζουν τή στρατιωτική διοίκηση τῆς Σαιγκόν νά μή θυσιάζη τούς ἐπίλεκτους στρατιῶτες της σέ μιά φονική μάχη, ἡ ὁποία — σύμφωνα μέ στρατιωτικές πηγές — δέν φαίνεται νά ἔχη τέλος.

Ἡ ἀμερικανική ἀεροπορία βομβάρδισε κατά τίς τρεῖς τελευταῖες ἡμέρες τίς βορειοβιετναμικές θέσεις στή νότια καί νοτιοδυτική περιοχή τῆς ἐπαρχίας. Οἱ Ἀμερικανοί πιλότοι ἀνακοίνωσαν ὅτι κατέστρεψαν δύο ἐχθρικά ἅρματα μάχης καί τρία πυροβόλα τῶν 130 χιλιοστομέτρων. Συνεχίζοντας τούς βομβαρδισμούς στό Βορειο Βιετνάμ, πραγματοποίησε τό τελευταῖο 24ωρο 246 ἐπιθέσεις, καταστρέφοντας γέφυρες, ἀποθῆκες, σιδηροδρομικές γραμμές καί βάσεις πυραύλων κοντά στίς πόλεις Ἀνοϊ, Χαϊφόνγκ, Βίν καί Ντόνγκ Χόϊ.

Ἡ βορειοβιετναμική ὑπηρεσία πληροφοριῶν ἀνακοίνωσε χθές ὅτι οἱ Βιετκόνγκ στό διάστημα μεταξύ 27 Ἰουλίου — 18 Αὐγούστου, ἔθεσαν ἐκτός μάχης 2.200 περίπου Νοτιοβιετναμέζους στρατιῶτες, κατέρριψαν 11 ἀεροσκάφη καί κατέστρεψαν πολλά στρατιωτικά ὀχήματα.

### Η ΔΗΛΩΣΗ ΡΟΤΖΕΡΣ

Ἀπό τήν Οὐάσιγκτον μεταδίδεται, ὅτι ὁ Λευκός Οἶκος διευκρίνισε ὅτι ὁ ὑπουργός τῶν Ἐξωτερικῶν Οὐίλλιαμ Ρότζερς ἐξέφραζε εὐχή — καί ὄχι πρόβλεψη — ὅταν ἀνέφερε πώς ἀναμένει νά ὑπάρξη διακανονισμός διά διαπραγματεύσεων τοῦ βιετναμικοῦ πολέμου, πρό ἢ λίγο μετά τίς προεδρικές ἐκλογές τῆς 7ης Νοεμβρίου.

Ἡ παρατήρηση τοῦ κ. Ρότζερς, πού ἔγινε προχθές σέ συνέντευξή του πρός ἐφημερίδα τῆς Φιλαδελφείας, ἔδωσε λαβή σέ εἰκασίες ὅτι οἱ Ἡνωμένες Πολιτεῖες καί τό Βόρειο Βιετνάμ βρίσκονται στά πρόθυρα λύσεως τοῦ ἀδιεξόδου, στίς εἰρηνευτικές συνομιλίες τῶν Παρισίων.

Ἐν τούτοις, ὁ ἀναπληρωτής ἐκπρόσωπος Τύπου, τοῦ Λευκοῦ Οἴκου, κ. Γουΐρρεν, δήλωσε χθές τά ἑξῆς: «Ὁ ὑπουργός προείδη σε γενική ἔκθεση, βασιζομένη στήν προσωπική του ἐκτίμηση τῆς καταστάσεως. Ἐξέφραζε τήν εὐχή τῆς κυβερνήσεως περί ἐπιτεύξεως ταχέος διακανονισμοῦ».

Μέ τά χειρόγραφα ἑνός ἀκόμη λόγου της ἐναντίον τοῦ προέδρου Νίξον, ὑπό μάλης, ἡ Τζαίην Φόντα φθάνει στό Μαϊάμι Μπήτς, ὅπου ἄρχισε τό ἐθνικό συνέδριο τοῦ Ρεπουμπλικανικοῦ Κόμματος. Ἡ μαχητική ἠθοποιός, πού προκάλεσε σάλο στίς Ἡνωμένες Πολιτεῖες μέ τό πρόσφατο ταξίδι της στό Ἀνοϊ, εἰκονίζεται κατά τήν ἄφιξή της κοντά στό ξενοδοχεῖο ὅπου πραγματοποιεῖται τό συνέδριο καί στό σημεῖο ὅπου ἔχουν συγκεντρωθῆ χίππυς καί προβαίνουν σέ ἐκδηλώσεις ἐναντίον τῆς πολιτικῆς τῆς ἀμερικανικῆς κυβερνήσεως στό βιετναμικό.
(Τηλεφωτογραφία ΑΠΕ — UPI)

### Η ΤΖΑΪΗΝ ΦΟΝΤΑ ΣΥΝΕΧΙΖΕΙ

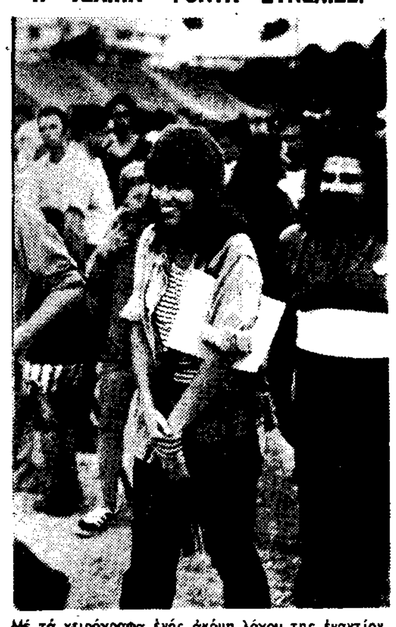

## Εἰδήσεις μέ λίγα λόγια

**ΕΧΕΙ ΑΝΑΓΚΗ ΑΙΜΑΤΟΣ**

Ἀνάγκη μεταγγίσεων αἵματος προσφάτου λήψεως (ὁμάδα τετάρτη, ρέζους ἀρνητικό) ἔχει τό βρέφος 5 ἡμερῶν Καραγιάννη Φίλη. Ἡ Πανελλήνιος Ἕνωση Ἐθελοντῶν Αἱμοδοτῶν καλεῖ ὅλους ὅσους ἔχουν τήν σπανία αὐτή ὁμάδα αἵματος νά βοηθήσουν. Πληροφορίες τηλ. 535.964.

**ΕΞΕΒΡΑΣΘΗ ΠΤΩΜΑ**

Πτῶμα ἀγνώστου ἀνδρός, ἡλικίας 60—65 ἐτῶν, ἐξεβράσθη χθές τό πρωΐ στό θαλάσσιο χῶρο τῆς παραλίας Θεσσαλονίκης κοντά στήν πλατεία Ἀριστοτέλους. Ἐνεργοῦνται ἀνακρίσεις γιά τήν ἐξακρίβωση τῆς ταυτότητος.

—Ἕνας ἀγρότης βρέθηκε χθές τό πρωΐ νεκρός στό σπίτι του στή Νάουσα. Πρόκειται: γιά τόν Ἀπόστολο Λαπαδίτσα, ἐτῶν 59. Ὁ θάνατός του ὀφείλεται μόλλον σέ συγκοπή. Τό πτῶμα μεταφέρθηκε στό νεκροτομεῖο τῆς πόλεως.

**Η ΑΛΛΑΓΗ ΘΕΣΕΩΣ ΜΙΣΘΩΤΟΥ**

Κατά τό ἄρθρο 7 τοῦ Ν. 2112)20, πᾶσα μονομερής μεταβολή τῶν ὅρων τῆς ὑπαλληλικῆς συμβάσεως προερχομένη ἀπό τόν ἐργοδότη καί μή ἀπορρέουσα ἀπό διάταξη νόμου, βλάπτουσα δέ τόν ὑπάλληλο, θεωρεῖται ὡς καταγγελία συμβάσεως, κατά δέ τήν ὑπ' ἀριθ. 5)68 ἀπόφαση τοῦ Ἀρείου Πάγου, εἶναι ἀνεπίτρεπη ἡ μεταβολή τῆς Ἰδιότητος τοῦ μισθωτοῦ ἐφ' ὅσον ἐπιφέρει μείωση τῶν ἀποδοχῶν του. Καί περαιτέρω ἔχει κριθῆ ὅτι, ἀποτελεῖ μονομερῆ βλαπτική μεταβολή ἡ τοποθέτηση μισθωτοῦ σέ θέση διαφορετική ἀπό τήν συμπεφωνηθεῖσα (Α.Π. 436)63) καί μόλιστα σέ ἄλλη κοπιωδεστέρα. Τά παραπάνω ἀπάντησε τό ὑφυπουργεῖο Ἀπασχολήσεως σέ σχετικό ἐρώτημα πού τοῦ ἀπεδήθη.

**ΣΥΝΕΛΕΥΣΗ ΣΦΑΚΙΑΝΩΝ**

Ἡ «Ἕνωσις Σφακιανῶν» προσκαλεῖ τά μέλη της σέ γενική συνέλευση στίς 17 Σεπτεμβρίου 1972 (ὥρα 9 π.μ.) στά γραφεῖα της, Γ. Γενναδίου 7 α' ὄροφος, μέ θέματα: Ἔκθεση πεπραγμένων, Διεξαγωγή ἀρχαιρεσιῶν διοικητικοῦ συμβουλίου. Ἐφ' ὅσον δέν ὑπάρξη ἀπαρτία, ἡ γενική συνέλευση θά ἐπαναληφθῆ τήν Κυριακή 24 Σεπτεμβρίου 1972. Δηλώσεις ὑποψηφίων θά γίνωνται δεκτές μέχρι τίς 31 Αὐγούστου στό γραφεῖο τῆς «Ἑνώσεως Σφακιανῶν».

**ΔΕΝ ΘΑ ΔΕΧΘΗ ΤΟ ΚΟΙΝΟ**

Ὁ ὑφυπουργός Ἐθνικῆς Οἰκονομίας ἐπί θεμάτων Ἀπασχολήσεως κ. Δαμιανός δέν θά δεχθῆ τό κοινο τήν Πέμπτη, λόγω ἑκτάκτου ὑπηρεσιακῆς ἀπασχολήσεώς του.

**ΤΡΑΥΜΑΤΙΣΘΗΚΕ ΛΟΥΟΜΕΝΟΣ**

Στή θαλάσσια περιοχή Ἀγκιστρίου Αἰγίνης, τραυματίσθηκε ὁ λουόμενος Καφιάτης Βασίλειος τοῦ Γεωργίου, ἐτῶν 44, κάτοικος Πολαιοῦ Ψυχικοῦ, λόγω θραύσεως τῆς προσωπίδος ὑποβρυχίου καταδύσεως.

**ΠΝΙΓΗΚΑΝ ΕΝΩ ΚΟΛΥΜΠΟΥΣΑΝ**

Πνίγηκε ἐνῶ κολυμποῦσε στή θαλάσσια περιοχή Κουλέ Ἡρακλείου ὁ Ἀνδρέας Σαββάκης, κάτοικος Ἡρακλείου. Ἐξ ἄλλου, πνίγηκε στή θελάσσια περιοχή Ν. Κίου Ναυπλίου, ἡ Χριστίνα Μπουτσέλη τοῦ Ἀλεξίου, 17 ἐτῶν.

**ΥΠΟΥΡΓΟΣ ΣΤΗΝ ΚΑΒΑΛΑ**

Ὁ ὑπουργός Ἀναπληρωτής Ἐσωτερικῶν κ. Ὀρέστης Γιάκας μετέβη χθές τό πρωΐ στήν Καβάλα καί παρέστη σέ εἰδική σύσκεψη ἐπί θεμάτων ἀναπτύξεως τῆς Θράκης.

**Η ΔΙΑΚΙΝΗΣΗ ΜΕ ΠΛΟΙΑ**

Τό ὑπουργεῖο Ναυτιλίας — Μεταφορῶν καί Ἐπικοινωνιῶν ἀνακοίνωσε ὅτι ἡ διακίνηση διά πλοίων τήν Κυριακή ἀνῆλθε συνολικά σέ 148.540 ἐπιβάτες καί 23.615 ὀχήματα.

**Η ΕΟΡΤΗ ΚΟΣΜΑ ΑΙΤΩΛΟΥ**

Τήν Πέμπτη ἑορτάζεται ἡ μνήμη τοῦ νεομάρτυρα Κοσμᾶ τοῦ Αἰτωλοῦ. Ὁ πρωτοπρεσβύτερος Πυρουνάκης θά τελέση λειτουργία (τήν παραμονή Ἑσπερινός στόν "Ἁγιο Στέφανο Ἀττικῆς, αὐτοκίνητα ἀπό τήν πλατεῖα Κάνιγγος). Θά κατατεθῆ ἡ ἱερά εἰκόνα, πού φιλοτέχνησε ὁ γνωστός ἁγιογράφος Ἀνδρέας Ἀβδελόπουλος.

**ΒΡΕΘΗΚΕ ΤΟ ΤΡΕΧΑΝΤΗΡΙ**

Κατέπλευσε στό λιμάνι Κέας, τό ἀγνοούμενο, ἀπό τό πρωΐ τοῦ Σαββάτου, τρεχαντήρι «Δημήτριος — Ἑλένη», γιά τήν τύχη τοῦ ὁποίου εἶχαν ἐκφρασθῆ φόβοι.

**ΑΥΤΟΚΙΝΗΤΟ ΕΠΕΣΕ ΣΤΗ ΘΑΛΑΣΣΑ**

Στό 35ο χιλιόμετρο τῆς λεωφόρου Ἀθηνῶν — Σουνίου, κατέπεσε ἐντός τῆς θαλάσσης, χωρίς ἐπιβάτες καί ὁδηγό, προφανῶς λόγω βλάβης τοῦ συστήματος πεδήσεως, τό ἐπιβατηγό αὐτοκίνητο τοῦ Ἀμερικανοῦ Kunke Tamesm. Μερίμνη τοῦ Κεντρικοῦ Λιμεναρχείου Πειραιῶς, ἀνεσύρθη τό αὐτοκίνητο καί παρεδόθη στόν ἰδιοκτήτη του.

**ΔΙΕΥΚΡΙΝΙΣΗ ΓΙΑ ΤΟ «ΑΙΟΛΙΑ»**

Ὁ πλοίαρχος τοῦ φορτηγοῦ πλοίου «Αἰολίς» διευκρινίζει ὅτι πράγματι ἐπεβλήθη τό πρόστιμο τῶν 5.000 δραχμῶν ἀπό τό Λιμενορχεῖο Χαλκίδος, ὄχι ὅμως γιατί δέν ἔγιναν γυμνάσια ἐγκαταλείψεως τοῦ πλοίου ὡς ἀνεγράφη, ἀλλά γιατί δέν ἀνέφερε τοῦτο στό ἡμερολόγιό του.

**ΒΟΛΕΣ ΚΑΤΕΥΘΥΝΟΜΕΝΩΝ ΒΛΗΜΑΤΩΝ**

Αὔριο, μεθαύριο καί τήν Παρασκευή, μεταξύ τῶν ὡρῶν 10 π.μ. — 7 μ.μ., θά ἐκτελεσθοῦν βολές κατευθυνομένων βλημάτων στήν Α' περιοχή τοῦ πεδίου βολῆς Κρήτης.

**ΕΓΚΑΙΝΙΑΣΘΗΚΕ ΝΕΑ ΟΔΟΣ**

Στό μέσο τῆς ἐπί τοῦ ποταμοῦ Ἀχελώου γεφύρας Κοράκου, ὁρίου τῶν νομῶν Καρδίτσης — Ἄρτης, ὁ νομάρχης Καρδίτσης ἐγκαινίασε τή νέα ὁδό Καρδίτσης — Ἄρτης.

**ΗΛΘΕ ΟΜΑΔΑ ΞΕΝΩΝ ΣΠΟΥΔΑΣΤΩΝ**

Ἦλθε ὁμάδα ἀπό 16 σπουδαστάς τοῦ Κέντρου Ἑλληνικῶν Σπουδῶν Ἀλεξανδρείας, μέ ἐπικεφαλῆς τόν Δρα Εὐγένιο Μιχαηλίδη, διευθυντή Κ.Ε.Σ.Α. καί τόν ὑποδιευθυντή κ. Ι. Διακοφωτάκη. Στήν ὁμάδα περιλαμβάνονται προσωπικότητες τῆς Ἀλεξανδρείας, προσκεκλημένοι τοῦ ὑπουργείου Πολιτισμοῦ καί Ἐπιστημῶν, θά φιλοξενηθοῦν δέ, θά ξεναγηθοῦν καί θά ἐκδράμουν στή Μακεδονία καί Πελοπόννησο, μερίμνη τοῦ Ἐθνικοῦ Ἱδρύματος «Βασιλεύς Παῦλος».

## Ο ΣΑΝΤΑΤ ΣΤΗ ΓΑΛΛΙΑ

# "Ἐκκληση" Ἐμπαν γιά συνομιλίες μέ τούς "Ἀραβες

### ΤΟ ΚΑΙΡΟ ΖΗΤΕΙ ΒΟΗΘΕΙΑ ΑΠΟ ΤΗΝ ΔΥΤΙΚΗ ΕΥΡΩΠΗ

ΠΑΡΙΣΙ, 21. Ρώϋτερ, Ἡνωμ. Τύπος, Ἀσσοσιέϊτεντ Πρές.

Μεσολάβηση τῆς Δυτικῆς Εὐρώπης γιά τήν ἄρση τῆς ἀπαγορεύσεως ἐξαγωγῆς γαλλικῶν ὅπλων στήν Αἴγυπτο καί τή διευθέτηση τῆς κρίσεως στή Μέση Ἀνατολή, ζήτησε χθές ὁ πρόεδρος τῆς Αἰγύπτου Ἀνουάρ Σαντάτ. Ταυτόχρονα, ἀπέκλεισε τή διεξαγωγή διαπραγματεύσεων μέ τό Ἰσραήλ, μέ τή μεσολάβηση τῶν Ἡνωμένων Πολιτειῶν.

Σέ συνέντευξή του πού δόθηκε στήν Ἀλεξάνδρεια καί δημοσιεύθηκε χθές στή συντηρητική γαλλική ἐφημερίδα «Λέ Φιγκαρό», ὁ πρόεδρος Σαντάτ δήλωσε ὅτι ἡ ἀποπομπή τῶν Ρώσων στρατιωτικῶν συμβούλων τόν περασμένο μῆνα ἀπό τήν Αἴγυπτο, πρέπει νά ὁδηγήση σέ μεγαλύτερη κατανόηση καί βοήθεια ἐκ μέρους τῆς Δυτικῆς Εὐρώπης πρός τήν Αἴγυπτο. Ὁ Αἰγύπτιος ἡγέτης εἶπε, ὅτι εἶχε προτείνει, τήν ἐπαναλειτουργία τῆς διώρυγας τοῦ Σουέζ, σέ ἀντάλλαγμα γιά τή μερική ἀποχώρηση τῶν ἰσραηλινῶν στρατευμάτων ἀπό τήν ἔρημο τοῦ Σινά, τόν Φεβρουάριο τοῦ 1971, «κυρίας ἐξ αἰτίας τῆς Δυτικῆς Εὐρώπης».

«Ἡ Ἀμερική — τόνισε — δήλωσε στή Δυτική Εὐρώπη ὅτι ἡ μεσογειακή πτέρυγά της ἀπειλεῖται ἀπό τούς Ρώσους. Λοιπόν, δέν ἔχουμε πλέον Ρώσους, τώρα ἐδῶ καί δέν ἔκανα συμφωνίες μέ τούς Ἀμερικανούς. Ἡ ἀπόφασή μου εἶναι καθαρά αἰγυπτιακή ἐνέργεια. Ἡ Δυτική Εὐρώπη ὀφείλει τώρα νά βοηθήση τήν Αἴγυπτο μέ κάθε τρόπο».

Σχετικά μέ τήν ἀπαγόρευση ἐξαγωγῆς γαλλικῶν ὅπλων στήν Αἴγυπτο, ὁ Σαντάτ τόνισε ὅτι πρόκειται γιά μιά μή ρεαλιστική ἀπόφαση πού ἐλήφθη ἐπί ἐποχῆς Ντέ Γκώλ. «Ἡ κατάσταση ἀπό τότε — εἶπε — ἔχει μεταβληθῆ ὄρδην καί δέν εἶναι δίκαιο νά ἐφαρμόζεται ἡ ἀπαγόρευση τῆς ἐξαγωγῆς ὅπλων στήν Αἴγυπτο, ὅταν οἱ Ἡνωμένες Πολιτεῖες συνεχίζουν τήν προμήθεια ὅπλων στό Ἰσραήλ. Οἱ Εὐρωπαῖοι θά μποροῦσαν νά πράξουν πολλά γιά τήν Αἴγυπτο, τόσο στόν οἰκονομικό τομέα, ὅσο καί στόν πολιτικό στά Ἡνωμένα Ἔθνη καί τήν Κοινή Ἀγορά.

Ὁ πρόεδρος Σαντάτ, σύμφωνα μέ δημοσίευμα περιοδικοῦ τῆς Βηρυτοῦ, προτίθεται νά πραγματοποιήση ἐπίσημη ἐπίσκεψη στή Γαλλία πρίν ἀπό τά τέλη τοῦ ἔτους, πιθανῶς τόν Νοέμβριο.

Χθές, ὁ γενικός γραμματεύς τῆς Ἀσαδικῆς Ἑνώσεως Μαχμούντ Ριάντ ἐτάχθη ὑπέρ τῆς συγκλήσεως ἀραβικῆς διασκέψεως κορυφῆς γιά τή συζήτηση σχεδίου ὁπελευθερώσεως τῶν κατεχομένων ἐδαφῶν καί παρεμποδίσεως τοῦ Ἰσραήλ ὅπως ἐξαπολύση νέα ἐπίθεση, ὅπως ἔγραφε χθές ἡ ἐφημερίδα «Ἀλ Ἀχράμ».

Ὁ κ. Ριάντ ὑποστηρίζει περαιτέρω ὅτι τό Ἰσραήλ προετοιμάζει νέα ἐπίθεση γιά τή δημιουργία ἑνός περισσότερο ἐκτεταμένου Ἰσραηλινοῦ κράτους, καί προσθέτει, ὅτι οἱ Ἡνωμένες Πολιτεῖες εὐνοοῦν τήν κατοχή τῶν ἀραβικῶν ἐδαφῶν ἐκ μέρους τοῦ Ἰσραήλ, διότι πιστεύουν τά τοπικά τους συμφέροντα ἐξυπηρετοῦνται καλύτερα.

**ΕΚΚΛΗΣΗ ΕΜΠΑΝ**

Ὅπως μεταδίδεται ἀπό τό Τέλ Ἀβίβ, ὁ ὑπουργός τῶν Ἐξωτερικῶν τοῦ Ἰσραήλ, Ἀμπά Ἔμπαν, μιλώντας χθές, ἀπηύθυνε Ἔκκληση γιά κοινές ἰσραηλοαραβικές ποσπάθειες ὅπως πούση ἡ Μέση Ἀνατολή νά ἀποτελῆ τή μοναδική στόν κόσμο περιοχή, ὅπου οὐδέποτε πράσδος συντελεῖται πρός τήν κατεύθυνση τῆς εἰρήνης.

Τό Ἰσραήλ — εἶπε — θεωεῖ τίς διαπραγματεύσεις σόν μέσο ἐπιλύσεως τοῦ Μεσανατολικοῦ, μέ σκοπό τή δημιουργία ὀσφαλῶν καί ἀναγνωρισμένων συνόρων.

Σέ συνέχεια τῆς ἐπιστολῆς τοῦ κ. Μανέσκου

# ΟΚΤΩΒΡΙΟ "Η ΝΟΕΜΒΡΙΟ Ο κ. ΠΑΛΑΜΑΣ ΘΑ ΕΠΙΣΚΕΦΘΗ ΤΟ ΒΟΥΚΟΥΡΕΣΤΙ

Περί τά τέλη Ὀκτωβρίου ἤ τίς ἀρχές Νοεμβρίου θά ἐπισκεφθῆ ἐπισήμως τό Βουκουρέστι ὁ ἀναπληρωτής ὑπουργός Ἐξωτερικῶν κ. Χρ. Παλαμᾶς, ἀνταποδίδων τήν ἐπίσκεψη τοῦ Ρουμάνου ὑπουργοῦ Ἐξωτερικῶν κ. Μανέσκου, στήν Ἑλλάδα τό περασμένο ἔτος. Σύμφωνα μέ πληροφορίες ἀπό ἔγκυρη πηγή, ἡ ἀκριβής ἡμερομηνία τοῦ ταξιδίου τοῦ κ. Παλαμᾶ στήν ρουμανική πρωτεύουσα θά καθορισθῆ κατά τή διάρκεια τῆς συναντήσεώς του μέ τόν κ. Μανέσκου, τόν Σεπτέμβριο στή Νέα Ὑόρκη, μέ τήν εὐκαιρία τῆς Γενικῆς Συνελεύσεως τοῦ ΟΗΕ.

Στό μεταξύ, ὁ πρεσβευτής τῆς Ρουμανίας στήν Ἀθήνα κ. Πακουράρου, μιλώντας χθές πρός τούς ἀντιπροσώπους τοῦ Τύπου, ἐξέφρασε τήν ἱκανοποίησή του γιά τήν πορεία τῶν ἑλληνορουμανικῶν σχέσεων. Συνεχίζοντας ὁ Ρουμάνος πρεσβευτής, εἶπε:

«Μέσα σ' αὐτήν τήν προοπτική, εἶμαι πολύ εὐτυχής πού μπορῶ νά διαπιστώσω ὅτι αἱ ἐκ τῆς παραδόσεως σχέσεις συνεργασίας μεταξύ τῶν δύο χωρῶν μας ἔχουν γνωρίσει κατά τήν διάρκεια τῶν τελευταίων ἐτῶν μιά σοβαρή ἐξέλιξη ἐντός τοῦ πνεύματος τοῦ ἀμοιβαίου συμφέροντος τῶν δύο ἐθνῶν μας, τήν συνεργασία τήν ἀμοιβαία κατανόηση καί τήν διεθνῆ ἀσφάλεια μέσα στά Βαλκάνια, τήν διεθνῆ συνεργασία καί τήν εἰρήνη, στήν Εὐρώπη καί στόν κόσμο ὁλόκληρο. Ἡ Ρουμανο - Ἑλληνική συνεργασία σημειώνει τήν ἀνάπτυξη πολιτικῶν καί διπλωματικῶν ἐπαιφῶν, τῆς οἰκονομικῆς συνεργασίας, τῆς πολύπλοκης οἰκονομικῆς συμπράξεως τῶν πολιτιστικῶν καί τεχνικο - ἐπιστημονικῶν ἀνταλλαγῶν διά τῆς διευρύνσεως τῆς νομικῆς βάσεως συνεργασίας τῶν σχέσεών μας».

Ἀναφορικά μέ τίς ἐμπορικές συναλλαγές τῶν δύο χωρῶν, ὁ κ. Πακουράρου εἶπε ὅτι «ἀνῆλθον εἰς 30 ἑκατ. δολλάρια, ἐνῶ αἱ προοπτικαί διά περαιτέρω ἀνάπτυξιν εἶναι πολύ καλαί». Ὑπενθύμισε δέ ὅτι «κατά τήν πρώτην συνεδρίασιν τῆς μικτῆς Ἑλληνο - Ρουμανικῆς Κυβερνητικῆς Ἐπιτροπῆς εἰς τό Βουκουρέστι, ἐλήφθησαν συγκεκριμέναι ἀποφάσεις».

Ἀναφερόμενος, τέλος, στίς συγκεκριμένες ρουμανικές πρωτοβουλίες, ἐπανέλαβε τήν πρόταση τοῦ Προέδρου Τσαουσέσκου γιά τήν Ἵδρυση ἑνός ὀργανισμοῦ γιά στενή συνεργασία στό οἰκονομικό πεδίο μεταξύ τῶν Βαλκανικῶν χωρῶν.

## Ἀνταπόδοση τῆς ἐπισκέψεως τοῦ κ. Μανέσκου

## ΣΤΟ ΠΕΚΙΝΟ Ο κ. ΣΕΕΛ

Ὁ ὑπουργός Ἐξωτερικῶν τῆς Δυτικῆς Γερμανίας κ. Σέελ, θά ἐπισκεφθῆ τό Πεκίνο, πρό τῶν ἐκλογῶν τοῦ Δεκεμβρίου. Τό ταξίδι πιθανό νά πραγματοποιηθῆ περί τά τέλη Ὀκτωβρίου ἤ τίς ἀρχές Νοεμβρίου.

## Ἀπό τό Πενταμελές Ἐφετεῖο

# Ἀνεβλήθη ἡ δίκη τοῦ Δρακόπουλου

### ΟΙ ΛΟΓΟΙ ΠΟΥ ΠΡΟΒΛΗΘΗΚΑΝ

Ἀνεβλήθη χθές ἀπό τό Πενταμελές Ἐφετεῖο ἡ δίκη τοῦ κ. Χ. Δρακοπούλου, καθηγητοῦ τῆς φιλολογίας, ὁ ὁποῖος ἐπρόκειτο νά δικασθῆ γιά παράβαση τοῦ Α.Ν. 509. Ἡ δίκη ἀνεβλήθη γιά νά συνεκδικασθῆ μέ τήν ὑπόθεση Παρτσαλίδη καί τῶν 17 πολιτῶν, πού ἡ δίκη τους δέν ἔχει προσδιορισθῆ ἀκόμα, στό ἴδιο δικαστήριο καί μέ τήν ἴδια κατηγορία. Σάν πρῶτος λόγος ἀναβολῆς προβλήθηκε ὁ χρόνος τῆς τελέσεως τοῦ ἀδικήματος ἀπό τόν κ. Δρακόπουλο, πού συμπίπτει μέ τόν χρόνο κατά τόν ὁποῖο φέρονται νά ἔχουν τελέσει τό ἴδιο ἀδίκημα καί οἱ 18 τῆς ἄλλης ὑποθέσεως. Συγκεκριμένα, ὁ Δρακόπουλος κατηγορεῖται ὅτι ἀπό τόν Μάϊο τοῦ 1967 ὡς τόν Ἴδιο μῆνα τοῦ 1968 νοίκιασε σπίτι στήν ὁδό Δάφνιδος 37, ὅπου πραγματοποιήθηκαν συναντήσεις καί διακινήθηκαν παράνομα ἔντυπα.

Δεύτερος λόγος ἀναβολῆς προβλήθηκε ἀπό τούς συνηγόρους ὑπερασπίσεως κ.κ. Θ. Κατριβάνο καί Γ. Μαγκάκη ἡ ἀκυρότητα τῆς κλητεύσεως τοῦ κατηγορουμένου, δεδομένου, ὅπως εἶπαν, ὅτι στή δικογραφία δέν ὑπάρχει ἀποδεικτικό κοινοποιήσεως τοῦ κατηγορητηρίου στόν κ. Δρακόπουλο. Μία κοινοποίηση πού ὑπάρχει ἀφορᾶ κλήτευση τοῦ κατηγορουμένου τό 1968, ἡ ὁποία ὅμως δέν παρεδόθη οὔτε στόν ἴδιο τόν κατηγορούμενο, οὔτε σέ κανέναν ἄλλον συγγενή του, οἱ διευθύνσεις τῶν ὁποίων εἶναι στή διάθεση τῆς ἀστυνομίας. Παραδόθηκε στόν δήμαρχο τῆς περιοχῆς ὅπου διέμενε ὁ κ. Δρακόπουλος.

Εὐθύς μετά τήν ὀργάνωση τοῦ κατηγορητηρίου ὁ πρόεδρος τοῦ δικαστηρίου ἀπευθυνόμενος πρός τόν Δρακόπουλο τόν ρώτησε ἐάν ἀποδέχεται τήν κατηγορία.

ΔΡΑΚΟΠΟΥΛΟΣ: Ὄχι. Δέν εἶμαι ἔνοχος.

Ὁ εἰσαγγελεύς ζήτησε νά γίνη δεκτή ἡ αἴτηση τῆς ὑπερασπίσεως «πρός ἀποφυγήν ἀντιφατικῶν ἀποφάσεων» καί τό δικαστήριο ἀνέβαλε τήν δίκη.

Τή χθεσινή δίκη, εἶχαν Ἔλθει νά παρακολουθήσουν οἱ κ.κ. Ἀλμπέρτο Μαλακουτζίνι, βουλευτής τοῦ Κ.Κ.Ι., Ἴνγκριντ Χάϊνλαϊν, δικηγόρος ἀπό τό Μόναχο, Κριστιάνα Μπιάνκα Μαλακουτζίνι, δικηγόρος ἀπό τό Μιλάνον καί Ἄντριου Ρόμπινσον, δικηγόρος ἀπό τόν Καναδᾶ καί ἐκπρόσωπος τῆς Ἐπιτροπῆς Ἑνώσεως Πολιτικῶν Ἐλευθεριῶν.

Ὁ Χ. Δρακόπουλος στό Ἐφετεῖο.

## Ἀμερικανός μέ τό μοτοσακό στή θάλασσα

Ὁ Ἀμερικανός Κάρλ Ἔντουαρντ Ἄϊντεμμαν, 28 ἐτῶν, μετέφερε μέ ἀσκητή πειστικότητα στόν Πειραιά τήν ἐξαλλοιωνη τῶν νεαρῶν συμπατριωτῶν του, πού ἐπιδίδονται μετά μανίας στό ...σπάρ τῆς μοτουκλέττας. Ὁ Ἄϊντεμμαν ὁδηγώντας ἕνα μοτοσοβίλατο χθές στό λιμάνι τοῦ Πειραιά, παρεξέκλινε ἀπό τῆς ὁδοῦ, ἀνέβηκε στό πεζοδρόμιο κι' ἔπεσε στήν θάλασσα. Ἀμερικανός ἀνασύρθηκε καί μεταφέρθηκε στό Τζάνειο Νοσοκομεῖο Πειραιώς, ὅπου παρέμεινε γιά Ἰατρική παρακολούθηση.

## Ὁ καιρός σήμερα

**● 30 ΒΑΘΜΟΙ**

Πρόγνωση Μετεωρολογικῆς Ὑπηρεσίας (22.8.72 ὥρα 6.30 π.μ.)

ΠΕΡΙΓΡΑΦΗ : Ἀδαθές βαρομετρικόν χαμηλόν ἐπί τοῦ Βορείου Αἰγαίου κινούμενον βραδέως πρός βορειοανατολάς θά συνεχίση νά ἐπηρεάζη τόν καιρόν τῆς Ἑλλάδος μέ τοπικας βροχας καί καταιγίδας. Βαθμιαία βελτίωσις τοῦ καιροῦ ἀναμένεται ἀπό τῆς αὔριον, ἐκ Δυσμῶν πρός Ἀνατολάς.

ΑΤΤΙΚΗ : Καιρός ἀλίγον νεφελῶδης μετά τοπικῶν παροδικῶν βροχῶν ἤ καί καταιγίδων. Ἄνεμοι ἐκ διαφόρων διευθύνσεων ἀσθενεῖς καί τοπικῶς μέτριοι, στρεφόμενοι βαθμηδόν πρός Β.Δ. μέτριους. Θάλασσα Σαρωνικοῦ καί Νοτίου Εὐβοϊκοῦ ἀλίγον τεταραγμένη, ἀκμαζουσα τοπικῶς πρός τεταραγμένη. Θερμοκρασία σημειουσα μικρον περαιτέρω πτῶσιν, θά κυμανθῆ μεταξύ 28 καί 18 βαθμῶν.

ΥΠΟΛΟΙΠΗ ΧΩΡΑ : Καιρός εἰς τήν Δυτικήν καί τήν Κεντρικήν Ἑλλάδα νεφελώδης μετά τοπικῶν βροχῶν καί καταιγίδων βελτιούμενος βαθμηδόν ἀπό τῆς αὔριον. Εἰς τήν Ἀνατολικήν Ἑλλάδα ἀλίγον νεφελώδης καθιστάμενος προοδευτικῶς νεφελώδης μετα τοπικῶν βροχῶν καί καταιγίδων, κυριως εἰς τα βόρεια. Ἄνεμοι ἐκ διαφόρων διευθύνσεων ἀσθενεῖς καί τοπικῶς μετριοι, στρεφόμενοι βαθμηδόν πρός Β.Δ. ἀσθενεις ἕως μετρίους. Θάλασσα εἰς ὅλα τά ἑλληνικα πελαγη ἀλίγον τεταραγμένη καί κατά περιοχας ἕως τεταραγμένη. Θερμοκρασία εἰς μικραν περαιτέρω πτῶσιν.

## Δημιουργεῖται ἀρχεῖο ποινῶν

# 60 ΑΔΕΙΕΣ ΟΔΗΓΗΣΕΩΣ ΣΕ 1 ΛΕΠΤΟ ΘΑ ΕΚΔΙΔΗ Ο ΝΕΟΣ ΥΠΟΛΟΓΙΣΤΗΣ

### "Εγιναν χθές τά ἐγκαίνια

"Ἕνας νέος ἠλεκτρονικός ὑπολογιστής προστέθη στίς Κρατικές Ὑπηρεσίες